Herzlich willkommen

im

Studentenwohnheim

Kleine Breite

und viel Erfolg

an der Ostfalia!

INFO bitte aufmerksam lesen!

Abfall:

Bei uns wird nach Restmüll, Papier/Pappe, Bioabfall und Kunststoff- bzw. Leichtverpackungen getrennt. Wir bitten Sie herzlich, diese Mülltrennung exakt zu praktizieren.

Restmüll werfen Sie bitte in die **Graue Tonne**.

Papier und Pappe gehören in die B**laue Tonne**.
Kartonagen sind unbedingt komplett zu zerlegen. Dies gilt auch für Pizzakartons!

Bioabfall bitte in die **Grüne Tonne**. - Bitte keine Plastiktüten einwerfen!

Für die **Leichtverpackungen** steht auf jeder Etage ein **Gelber Sack**. Bitte ausschließlich saubere Verpackungen, Folien etc. einwerfen. Ist der Gelbe Sack voll, bitte draußen in den gelben Container (KB41) bzw. die Gelbe Tonne vor der Garage (KB15A) einwerfen und natürlich einen neuen Sack in den Ständer einsetzen.

Anmeldung/Ummeldung:

Nach § 17 Bundesmeldegesetz (BMG) hat sich jeder Bürger, der eine Wohnung bezieht, bei der zuständigen Meldebehörde bzw. dem Bürgeramt innerhalb einer Zweiwochenfrist anzumelden.

Eine unterlassene oder verspätete Meldung stellt eine **Ordnungswidrigkeit** dar und kann mit einer Geldbuße geahndet werden kann.

Folgende Unterlagen müssen vorgelegt werden:

- Personalausweis und/oder Reisepass
- Wohnungsgeberbestätigung des Vermieters

Achtung: Wer als Student mit einem Auto im Gepäck umzieht, muss auch das Fahrzeug schnellstmöglich ummelden. Das Nummernschild braucht nicht gewechselt zu werden.

Apotheke:

Herz-Apotheke, Neuer Weg 28A im EDEKA-Einkaufszentrum, Telefon: 05331 9359390

Akazien-Apotheke, Danziger Straße 14, Telefon: 05331 72817

Arzt:

Praxis an der Fachhochschule, Fachärzte für Allgemeinmedizin
Dr. med. Heike Munsch-Giermann und Stefan Munsch, www.praxis-munsch.de
Am Sonnenhang 4, 38302 Wolfenbüttel, Telefon: 05331 7038231

Ärztlicher Bereitschaftsdienst am Klinikum Wolfenbüttel (Nur außerhalb der üblichen Praxiszeiten!)
Alter Weg 80, 38302 Wolfenbüttel, Telefon: 05331 8553990

Energie:

Bitte gehen Sie sparsam mit Elektrizität und Heizenergie um. Bei Wochenendheimfahrten oder in den Semesterferien bitte die Heizung im Wohnraum und im Bad runterdrehen. Soweit Ihr Kühlschrank über ein Gefrierfach verfügt, bitte regelmäßig abtauen.

Fahrrad:

Für den Weg zur FH und in die Stadt oder zum Einkaufen bietet sich die Benutzung eines Fahrrades an. Die „Fahrradgarage“ befindet sich in der KB15A gegenüber vom Hauseingang und in der KB41 an der Südseite des Gebäudes KB41C/D. Ihr Haustürschlüssel passt auch für die dortige Eingangstür, die stets abzuschließen ist. Die Einstellung der Fahrräder erfolgt auf eigenes Risiko!

Fernsehen:

Die in den Apartments befindlichen Antennensteckdosen ermöglichen den Fernsehempfang über die hauseigene Sat.-Anlage. Soweit Ihr Fernseher nicht für den Sat.-Empfang eingerichtet ist, benötigen Sie einen digitalen Sat.-Receiver und ein entsprechendes Anschlusskabel.
Siehe auch **Rundfunkbeitrag**!

Feuer:

Im Brandfall bitte gefährdete Mitbewohner warnen, soweit möglich einen Löschversuch mit dem vor Ort befindlichen Feuerlöscher unternehmen und das Gebäude verlassen. Sogleich die Feuerwehr (112) und die Hausverwaltung (05331 907145) anrufen.

Gemeinschaftsraum:

Der Gemeinschafts- und Fernsehraum im Obergeschoß KB41D steht allen Studenten aus der KB41D zur Verfügung. Nach Benutzung bitte sogleich leere Flaschen, Bierkästen und Abfälle beseitigen.
Bitte achten Sie die Belange der benachbarten Mitbewohner und der Nachbarschaft.

Hausmeister:

Bei dringenden Störungen, Mängeln oder anderen Problemen bitte den „Hausmeister-Service“ unter der Rufnummer **05331-907145** anrufen. Im Regelfall ist die Rufnummer auf das Handy des Vermieters geschaltet. Bei anhaltender Abwesenheit erfolgt eine Weiterleitung an einen Vertreter.
Zeitunkritische Meldungen bitte per Mail an **hausmeister@kb41.de**.

Kühlschrank:

Die Kühlschränke mit Gefrierfach bitte regelmäßig abtauen und in den Semesterferien komplett ausschalten.

Lüften und Heizen:

Wohn- und Schlafräume müssen täglich mindestens morgens und abends richtig durchgelüftet werden, da ansonsten die Gefahr besteht, dass durch eine erhöhte Kondensat-Bildung Stockflecken und Schimmel auftreten. Eine regelmäßige Lüftung verschafft Ihnen darüber hinaus ein besseres Raumklima, spart Heizkosten und versorgt Sie mit dem nötigen Sauerstoff für ein erfolgreiches Lernen.

Mietvertrag:

Fragen zum Mietvertrag, Anforderungen von Mietbescheinigungen o.ä. bitte an die nachstehende Mailadresse richten: **kontakt@kb41.de**

Motorrad:

Motorräder oder Roller sind außerhalb des Grundstückes abzustellen.
Ggfs. eine Sondergenehmigung bei der Hausverwaltung einholen bzw. Stellplatz anmieten.

Netzwerk:

Zum Anschluss an das hausinterne Netzwerk (LAN und WLAN) benötigen Sie die Zulassung durch die Hausverwaltung, die persönlichen Zugangsdaten und ein handelsübliches LAN-Kabel. Insgesamt können je Bewohner maximal fünf Geräte im Netzwerk angemeldet werden. Für die Zulassung und Freischaltung wird dem Nutzer einmalig eine Kostenpauschale in Höhe von EUR 30 belastet.

Über die linke Buchse an der Netzwerkdose im Apartment kann ein kabelgebundenes Gerät angeschlossen werden. Sollen weitere kabelgebundenen Geräte, wie zum Beispiel eine Spielekonsole, angeschlossen werden, so empfiehlt sich die Zwischenschaltung eines Switches. Bei Geräten, die direkt über WLAN angeschlossen werden, wie Smartphones und Tablets, ist in den Geräteeinstellungen das entsprechende WLAN KB15 oder KB41 sowie der WLAN-Key (WPA2-Verschlüsselung) einzustellen. Anschließend im Browser mit Benutzername und Passwort anmelden. Die Anmelderoutine ist alle 30 Tage erneut fällig. Insofern empfiehlt es sich, die Zugangsdaten sicher aufzubewahren.

Bei eventuellen Fragen und Problemen mit dem Netzwerk bitte direkt an die
Firma Comlab Computer GmbH wenden. Telefon: **05331-92130** (Herr Kamp)
E-Mail: *supportKB15@ccwf.de* oder *supportKB41@ccwf.de*
Soweit vom Nutzer besondere Dienstleistungen im Support angefordert werden, werden diese dem Nutzer nach Geltendmachung der Firma Comlab über die Hausverwaltung in Rechnung gestellt.

Notruf:

Polizei/Notruf:	110
Feuerwehr/Rettungsdienst:	112

Parkplätze:

Fahrzeuge können gut an den Straßenrändern in der Nachbarschaft abgestellt werden.
Die hauseigenen Einstellplätze links bzw. rechts der Einfahrt dürfen lediglich von den Mietern zum Kurzparken bzw. zum Be- und Entladen genutzt werden.
Besucher parken bitte außerhalb des Grundstückes.
Beim Parken in der „Justus-von-Liebig-Straße“ achten Sie bitte darauf, dass das Halteverbot zu Beginn und Mitte des Monats jeweils zur anderen Straßenseite wechselt.

Post:

Sämtliche Postzusteller und Paketboten benötigen unbedingt die komplette Adresse, d.h. inklusive des Buchstabens für den separaten Hauseingang. Hilfreich ist darüber hinaus die Angabe der Apartmentnummer z.B.: **Kleine Breite 41D 1.8**. Bitte geben Sie bei jeglichem Schriftwechsel und bei Bestellungen im Internet daher stets die vollständigen Absenderangaben für Ihre Lieferadresse an.

Rauchen:

In den Studentenapartments ist das Rauchen untersagt. Für den Fall der Zuwiderhandlung wird die Räumlichkeit nach Auszug zu Lasten des Mieters renoviert bzw. neu gestrichen.
Am Eingang zur Fahrradgarage steht in der KB41 ein Aschenbecher zur Verfügung. Dort können Sie gern rauchen. Bitte keine Kippen auf das Grundstück werfen. Danke!

Rauchwarnmelder:

Alle Apartments sind mit Rauchwarnmeldern ausgestattet. Die Batterien haben eine Haltbarkeit von 10 Jahren und sollten vorerst bis Mitte 2024 die Geräte ausreichend mit Spannung versorgen. Um sich mit der Handhabung der Warnmelder vertraut zu machen, lesen Sie bitte die Produktbroschüre. Bitte prüfen Sie regelmäßig die Funktion.

Reinigung:

Die Treppenhäuser, Gemeinschaftsräume und Flure werden regelmäßig alle 14 Tage durch eine Reinigungsfirma gesäubert. Die Verbringung des Mülls und Abtransport leerer Flaschen etc. ist Sache der Mieter.

Reparaturen:

Nötigen Reparaturen, zeitunkritische Defekte oder Störungen möglichst per E-Mail anzeigen:
hausmeister@kb41.de

Ruhezeiten:

Bitte achten Sie im Interesse aller Mieter die übliche Nachtruhe von 22:00 bis 06:00 Uhr.

Rundfunkbeitrag:

Jeder Wohnungsinhaber ist verpflichtet, den gesetzlichen Rundfunkbeitrag in Höhe von EUR 17,50 im Monat zu zahlen. Die entsprechende Anmeldung kann einfach online über **www.rundfunkbeitrag.de** erfolgen. Befreiungen können ggfs. für BAföG-Empfänger, die nicht bei den Eltern wohnen, beantragt werden.

Rücklastschrift:

Miete und Nebenkosten werden monatlich jeweils am 3. per SEPA-Lastschriftmandat erhoben. Für vom Mieter zu vertretende Rücklastschriften wird von Seiten der Hausverwaltung (neben der Rücklastschriftgebühr der Bank des Mieters) eine Gebühr in Höhe von EUR 5,00 erhoben.

Schlüssel:

Jedem Mieter eines Studentenapartments werden zwei Haus- und Wohnungsschlüssel und ein Briefkastenschlüssel ausgehändigt. Es empfiehlt sich, den Zweitschlüssel beim Nachbarn oder Freund/-in zu deponieren, um bei möglichen Verlusten oder einem Vergessen einen Schlüssel vor Ort zu haben. Unser Hausmeisterservice ist nicht immer vor Ort bzw. oftmals auch nicht erreichbar und kann somit nicht immer sofort helfen.

Nur im Notfall **Schlüsseldienst** Begerock, Breite Herzogstraße 5, Telefon: **0171 6400647** (24h)

Jeder **Schlüsselverlust** ist umgehend der Hausverwaltung anzuzeigen. Etwaige Kosten für die Wiederbeschaffung der Schlüssel bzw. den Austausch des Wohnungstürschlosses gehen zu Lasten des Mieters.

Sicherungen:

Bei der Nutzung diverser Elektrogeräte kann es vorkommen, dass die Elektrosicherung rausspringt. Sollten die Sicherungen häufiger rausspringen, sind die genutzten Elektrogeräte zu prüfen und die Hausverwaltung zu informieren.

Die Sicherungen finden Sie:
KB15A: Im Hausanschlussraum im Waschkeller
KB41: In den Wohnungen bzw. im Keller
KB41C: Der Sicherungskasten befindet sich im Keller/Zählerwand
KB41D: Die Sicherungskästen befinden sich im Erdgeschoß im links gelegenen Abstellraum und oberhalb der Tür zum rechts gelegenen Abstellraum. Im Obergeschoß befindet sich der Sicherungskasten im Flur links.

Staubsauger:

In der KB41D befinden sich in den Abstellräumen EG links und OG rechts hauseigene Staubsauger zur Benutzung durch die dortigen Mieter.
In der KB15A steht der Staubsauger unter der Treppe im Kellergeschoß.

Terrasse:

Die **Terrasse der KB41** links der Einfahrt kann von allen dort beheimateten Studenten zum „Chillen und Grillen“ genutzt werden. Im Gartenhaus befinden sich Gartenmöbel und auch ein Grill.
Die **Terrasse der KB15A** befindet sich rechts vom Eingang. Grill und Liegestühle sind in der Garage.

Mit Rücksicht auf die Nachbarschaft sollte die **Nachtruhe spätestens ab 22:30 Uhr** eingehalten werden. Radio- und Musikhören oder Fernsehen ist **im Freien nicht gestattet**.

Waschsalon – Waschen und Trocknen:

Für die Nutzung der Waschmaschine und des Wäschetrockners in der KB15A bzw. KB41D müssen Sie einmalig die **WeWash-App** für iOS oder Android auf Ihr Smartphone downloaden und sich registrieren. Danach können Sie über die App die Maschinen reservieren und nutzen. Die Abrechnung der Nutzungsentgelte erfolgt automatisch über WeWash. Bitte nach jeder Nutzung des Wäschetrockners das Flusensieb reinigen. Trockner und Waschmaschine aus Gründen des Lärmschutzes für die Mitbewohner bitte nur bis max. 21:30 Uhr beladen.

Trocknen lassen können Sie die Wäsche auf den Trocknergestellen im Waschsalon oder draußen abseits vom Hauseingang. In der KB41 können Sie gern aus dem Gartenhaus die Wäschespinne entnehmen und vor dem Gartenhaus auf dem Rasen aufstellen. Es ist untersagt, Wäsche auf den Fluren oder in den Apartments trocknen lassen. (Schimmelbildung!)

Ein Bügeleisen nebst Bügelbrett können Sie in den „Waschsalons“ ausleihen.

Wasser:

Im Falle eines Wasserrohrbruches (Kommt hoffentlich nie vor!) finden Sie den Haupthahn der Wasserzuleitung für das gesamte Grundstück im Keller am Eingang Kleine Breite 41C. In der KB15A im Hausanschlussraum im hinteren Bereich des Waschsalons. Im Fall der Fälle bitte den Haupthahn zudrehen und sofort die Hausverwaltung bzw. den Hausmeister informieren.

19.03.2022/IS

Mülltrennung in der KB41

Folgende Behältnisse stehen zur Verfügung:

Restabfallbehälter (Graue Tonne)	für z.B. Speisereste, Staubsaugerbeutel, Zigarettenkippen, Glühlampen
Papierbehälter (Blaue Tonne)	für z.B. Zeitungen, Zeitschriften, Büro– und Schreibpapier, Kataloge **Kartonagen bitte komplett zerlegen, das gilt auch für Pizzakartons!**
Gelber Container	„Gelbe Säcke", Getränkedosen, Aluminiumfolien, Dosen, Joghurtbecher *„Wenn die gelben Säcke voll sind, dürfen sie übrigens auch rausgebracht werden."*
Bioabfallbehälter (Grüne Tonne)	Organische Abfälle, wie z.B. Eierschalen, Blumensträuße, Gemüse- und Obstreste, Tee- und Kaffeesatz mit Filter, Zimmerpflanzen, Salatreste. Bitte keine Speisereste und keine Plastiktüten mit einwerfen.

Flaschen und Gläser sind in den in der Umgebung oder an den Einkaufsmärkten hierzu aufgestellten Containern zu entsorgen.

Kurzanleitung für Rauchwarnmelder Serie Ei650

Liebe Mieterin, lieber Mieter,
wir freuen uns, Sie über die neuen Rauchwarnmelder in Ihrer Wohnung zu informieren und möchten Ihnen nachfolgend einige Empfehlungen und Tipps für den Fall geben, dass ein Alarm ausgelöst wird.

Was ist ein Rauchwarnmelder?

Ein Rauchwarnmelder ist ein Frühwarngerät. Bei richtigem Gebrauch verschafft er Ihnen und Ihrer Familie im Falle eines Brandes wertvolle Zeit zur Flucht. Ein Rauchwarnmelder kann kein Feuer verhindern. Deshalb ist es wichtig, dass Sie Ihren Fluchtweg im Voraus planen. Üben Sie die Fluchtpläne für den Ernstfall ein, damit jeder im Haushalt weiß, was bei einem Alarm zu tun ist.

Wichtige Merkmale und Funktionen Ihres Rauchwarnmelders

- Fest eingebaute Lithium-Batterie mit 10-jähriger Lebensdauer. Kein Batteriewechsel nötig.
- Großer Test-/Stummschaltknopf, um die Funktionalität des Gerätes zu überprüfen und mögliche Fehlalarme zu stoppen.
- Verzichtet auf störendes LED-Blinken und sichert angenehme Nachtruhe.
- Alarmsignal mit einer Lautstärke von 85 dB(A) in 3m Abstand – das ist sehr laut. Bitte halten Sie den Melder niemals direkt ans Ohr, sondern mindestens eine Armlänge von sich entfernt.

Funktions- und Gerätetest

Die Geräte werden einmal jährlich einer professionellen Wartung unterzogen. Zusätzlich können Sie zum Wohle Ihrer eigenen Sicherheit die Funktionsweise Ihres Rauchwarnmelders selbst überprüfen. Das wird Ihnen und Ihrer Familie helfen, sich mit dem Gerät und dem Alarmton vertraut zu machen.

- Halten Sie den Testknopf gedrückt, bis der Alarm ausgelöst wird. Die rote LED-Anzeige blinkt sehr schnell, ungefähr zweimal pro Sekunde.
- Kurz nachdem Sie den Knopf loslassen, verstummt der Alarm wieder.

ACHTUNG: Testen Sie Ihr Gerät niemals mit echtem Rauch oder Feuer.

Reinigung und Pflege

- Um die Empfindlichkeit des Melders im Hinblick auf mögliche Rauchentwicklung zu gewährleisten, ist es erforderlich, das Gerät frei von Staub, Schmutz und Spinnweben zu halten.
- Auf keinen Fall darf der Rauchwarnmelder mit Farbe überstrichen werden.
- Sollte das Gerät auf irgendwelche Art beschädigt worden sein oder nicht mehr richtig funktionieren, kontaktieren Sie bitte Ihren Kundendienst.

Was ist zu tun, wenn der Rauchwarnmelder Alarm schlägt, aber keinerlei Anzeichen von Feuer erkennbar sind?

- Auch wenn es bei einem Alarm keine Anzeichen von Rauchentwicklung, Hitze oder Brandgeräuschen gibt, sollte zunächst davon ausgegangen werden, dass es brennt.
- Überprüfen Sie Ihre Wohnung sorgfältig, ob irgendwo ein kleines Feuer schwelt.
- Überprüfen Sie, ob es irgendwo eine Rauch- oder Dampfquelle wie z. B. Kochdämpfe gibt, die durch eine Lüftungsanlage zu dem Rauchwarnmelder gelangen.
- Evakuieren Sie die Wohnung/ das Gebäude sofort, wenn Sie eine Feuerquelle finden (siehe Hinweise auf der Rückseite).

Umgang mit unerwünschtem Alarm

1. Sollte es zu einem unerwünschten Alarm kommen, drücken Sie einfach den Stummschaltknopf. Der Melder wird dann für ca. 10 Minuten stumm geschaltet.
2. Die rote LED-Anzeige blinkt in diesem Fall alle 10 Sekunden, um anzuzeigen, dass das Gerät stumm geschaltet wurde.
3. Am Ende der Stummschaltung kehrt der Rauchwarnmelder automatisch in seinen normalen Empfindlichkeits-Zustand zurück. Falls mehr Zeit benötigt wird, drücken Sie einfach erneut den Stummschaltknopf.

Mögliche Auslöser von unerwünschten Alarmen

Koch- und Wasserdampf sowie Staub- und Schmutzentwicklung können mögliche Ursachen für einen unerwünschten Alarm sein. Sollten beispielsweise aufgrund der Lage oder des Gebrauchs der Küche überproportional viele Alarme ausgelöst werden, bitten Sie Ihren Kundendienst, den Rauchwarnmelder an einer Stelle zu montieren, wo er weniger von Kochdünsten und/oder Dampf erreicht werden kann.

Ei Electronics®
fire + gas detection

Weitere Informationen zu den Geräten finden Sie auf der Internetseite des Herstellers unter **www.eielectronics.de**

Ei_Kurzanleitung_01_2015

* Platz 1 bei Stiftung Warentest (1/2013), 60million de consommateurs (10/2014), konsument (3/2013), FRC Magazine (11/2009).

Verhalten im Brandfall*

FEUERWEHR
Notruf 112

Hier finden Sie wichtige Empfehlungen dazu, wie Sie sich im Falle eines Brandes verhalten sollten. Es handelt sich um Erfahrungswerte. Jeder Bewohner sollte sich darüber hinaus mit den speziellen Gegebenheiten seiner Wohnung befassen, um im Notfall richtig reagieren zu können. Ei Electronics kann dafür keine Haftung übernehmen.

1 **Verlassen Sie die Wohnung bzw. das Gebäude so schnell wie möglich.** Halten Sie sich nicht damit auf, persönliche Dinge einzupacken. Haben Sie Kenntnis über den Fluchtweg und vereinbaren Sie im Voraus einen Treffpunkt für alle Familienmitglieder außerhalb des Gebäudes.

2 **Überprüfen Sie die Zimmertüren auf Hitze oder Rauch.** Öffnen Sie keine heißen Türen. Nehmen Sie einen anderen Fluchtweg. Schließen Sie alle Türen hinter sich, um die Ausbreitung von Rauch und Feuer zu verlangsamen.

3 **Bei starker Rauchentwicklung kriechen Sie am Boden.** Atmen Sie in kurzen Zügen, wenn möglich durch ein nasses Tuch oder halten Sie die Luft an. Es sterben mehr Personen an einer Rauchvergiftung als an dem Feuer selbst.

4 **Bei einem verqualmten Treppenhaus, halten Sie die Wohnungstür unbedingt geschlossen** und warten Sie in der Wohnung auf die Feuerwehr. Machen Sie sich am Fenster oder auf dem Balkon bemerkbar.

5 **Alarmieren Sie die Feuerwehr unter Notruf 112.** Nennen Sie Ihren Namen und Ihre Adresse.

6 **Warnen Sie Angehörige und Mitbewohner** und bringen Sie diese und sich selbst in Sicherheit.

7 **Warten Sie auf die Feuerwehr** und weisen Sie sie auf Hauszugänge hin. Wenn möglich und erforderlich halten Sie Schlüssel bereit.

8 **Bekämpfen Sie den Brand nur dann, wenn Sie sich nicht selbst in Gefahr bringen.**

9 **Benutzen Sie keine Aufzüge** im Brandfall. Sie können zur tödlichen Falle werden.

10 **Kehren Sie niemals zurück** in ein brennendes Gebäude.

*Quelle: Ei Electronics, Berliner Feuerwehr

Richtiges Heizen und Lüften
Schimmel vermeiden, Heizkosten sparen

Vor allem in der kalten Jahreszeit ist richtiges Heizen und Lüften wichtig, um Heizkosten zu senken und Schimmel in der Wohnung zu vermeiden.
Richtiges Heizen und Lüften spart nicht nur Geld, sondern trägt auch zu einem gesunden Raumklima und somit zur Vermeidung von Schimmelpilzen bei. Schimmel kann infolge zu geringer Raumtemperatur und nicht ausreichender Frischluftzufuhr entstehen. Kann die Luft nicht genügend Feuchtigkeit aufnehmen, kommt es zu Kondensation und zu Nässe im Wohnbereich.

Richtiges Heizen

- Grundsätzlich sollten in der Wohnung Temperaturen zwischen 18 und 21 Grad nicht unterschritten werden.
- Heizung nie ganz abstellen, auch nicht bei längerer Abwesenheit! Ständiges Auskühlen und Wiederaufheizen ist in der Regel teurer als das Halten einer abgesenkten Durchschnittstemperatur.
- Türen zwischen unterschiedlich beheizten Räumen immer geschlossen halten.
- Nicht einen Raum über einen anderen beheizen. Das „Überschlagenlassen" führt warme und somit feuchte Luft in das nicht beheizte Zimmer und schlägt dort als Feuchtigkeit nieder.

Richtiges Lüften

- Richtiges Lüften heißt Stoßlüften: Die Fenster kurzfristig ganz öffnen. Die Kipplüftung ist wirkungslos, verschwendet Heizenergie und kühlt die Außenwände aus.
- Nicht von einem Zimmer in ein anderes Zimmer, sondern immer nach draußen lüften.
- Morgens in der ganzen Wohnung einen kompletten Luftwechsel vornehmen. Am Besten mit Durchzug, mindestens aber in jedem Raum das Fenster ganz öffnen.
- Selbst bei Windstille und geringem Temperaturunterschied reichen 15 Minuten Stoßlüften aus.
- Je kälter die Außentemperatur, desto kürzer muss gelüftet werden.
- Auch lüften, wenn es draußen regnet. Die Außenluft ist immer noch trockener als die warme Zimmerluft.
- Vormittags und nachmittags nochmals die Räume lüften, in denen sich Personen aufgehalten haben. Abends einen kompletten Luftwechsel in der ganzen Wohnung vornehmen.
- Bei Abwesenheit tagsüber reicht es aus, morgens und abends Stoß zu lüften.
- Bei Bädern ohne Fenster auf dem kürzesten Weg durch ein anderes Zimmer lüften. Alle anderen Türen dabei geschlossen halten, damit sich der Wasserdampf nicht gleichmäßig in der Wohnung verteilt.
- Große Mengen Wasserdampf, z. B. beim Kochen, sofort nach außen leiten. Auch hier durch das Schließen der anderen Zimmertüren verhindern, dass sich der Dampf in der Wohnung verteilt.
- Wenn die Wäsche in der Wohnung getrocknet werden muss, dann dieses Zimmer öfter lüften und die Zimmertür geschlossen halten. Nach dem Bügeln lüften.
- Luftbefeuchter sind in der Regel überflüssig.
- Bei neuen Isolierglasfenstern häufiger lüften als früher! Man spart immer noch Heizenergie im Vergleich zu vorher.

Faustregel: Je kühler die Zimmertemperatur, desto öfter lüften!

Lüften – gewusst wie:

Monate	Lüftungsdauer
Dezember bis Februar	4-6 Minuten
Monate März, November	6-10 Minuten
Monate April, Oktober	10-15 Minuten
Monate Mai, September	16-20 Minuten
Monate Juni bis August	20-30 Minuten

In 5 Schritten zur sauberen Wäsche

1 Registrieren Sie sich kostenlos per App, Website oder Telefon

„WeWash“ App

oder

we-wash.com

oder

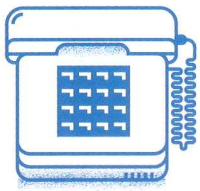

0800 - 939 27 42

2 Maschinen reservieren Einfach und bequem

Prüfen Sie, ob eine Maschine frei ist und reservieren sie diese – je nach gewähltem Registrierungtyp – per App, Website oder Telefon unter

Waschen: 089 - 1 22 33 05 - 1*

Trocknen: 089 - 1 22 33 05 - 2*

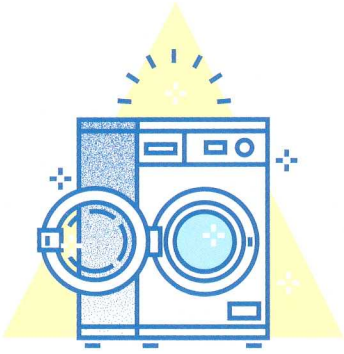

No machine available?
No problem!
WeWash will let you know via smartphone, email or telephone as soon as your machine is available.

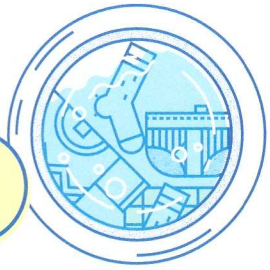

3 Waschen und Trocknen

Sie können die Maschine wie gewohnt beladen, einstellen und starten.

4 Komfortabel und transparent bezahlen

Die Bezahlung findet automatisch über Ihre hinterlegte Zahlungsart statt, sobald Sie die Maschine gestartet haben.

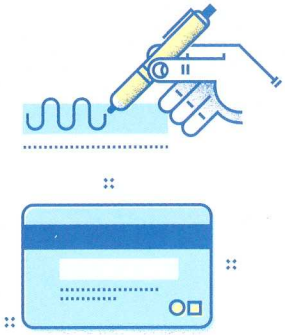

5 Immer auf dem Laufenden bleiben und voilà!

WeWash informiert Sie, sobald die Wäsche fertig ist. Sie haben anschließend Zeit, die Wäsche rechtzeitig herauszunehmen, bevor die Maschine dem nächsten Nutzer freigegeben wird.

WeWash GmbH • Grafinger Str. 6, Werk 1 • 81671 München • info@we-wash.com

*Zum Ortstarif auf dem deutschen Festnetz (Mobilfunk abweichend)

Erfahren Sie mehr auf **we-wash.com**
oder unter **0800 - 939 27 42**

WeWash

Studentenwohnheim Kleine Breite

- EDEKA, LIDL, GELDAUTOMAT
- FRISEUR, BÄCKER, APOTHEKE
- BUS nach Braunschweig, Bahnhof, Rathaus
- BUS zum Wolfenbütteler Bahnhof
- KIOSK
- BÄCKER
- APOTHEKE/ARZT
- KOPIERLADEN
- GRIECH. RESTAURANT
- POST